



ESTADO PLURINACIONAL DE  
**BOLIVIA**

MINISTERIO DE  
DESARROLLO RURAL Y TIERRAS

# INFORME DE RENDICIÓN DE CUENTAS INICIAL GESTION 2021

La Paz, julio de 2021

## MAE DEL MDRyT: Ing. Remmy Rubén Gonzales Atila

**MISIÓN:** “El MDRyT es la institución pública del Órgano Ejecutivo del Estado Plurinacional de Bolivia, encargada de definir e implementar políticas para promover, facilitar, normar y articular el desarrollo rural integral agropecuario, acuícola y de la coca, de forma sustentable, e impulsar en el país una nueva estructura de tenencia y acceso a la tierra, generando empleo digno en beneficio de productores, comunidades y organizaciones económicas campesinas, indígenas y sector empresarial, bajo los principios de calidad, equidad, inclusión, transparencia, reciprocidad e identidad cultural, en busca de la seguridad y soberanía alimentaria, para Vivir Bien”.

**VISIÓN:** “El MDRyT es la institución pública líder del Sector que ha logrado el desarrollo agropecuario, pesquero con seguridad y soberanía alimentaria, de forma integral y sustentable, generando productos con calidad y valor agregado; para ello cuenta con personal competente, comprometido y solidario, que trabaja en beneficio de productores agropecuarios, comunidades y organizaciones económicas campesinas e indígenas y sector empresarial”.

# ESTRUCTURA ORGANIZACIONAL DEL MINISTERIO DE DESARROLLO RURAL y TIERRAS

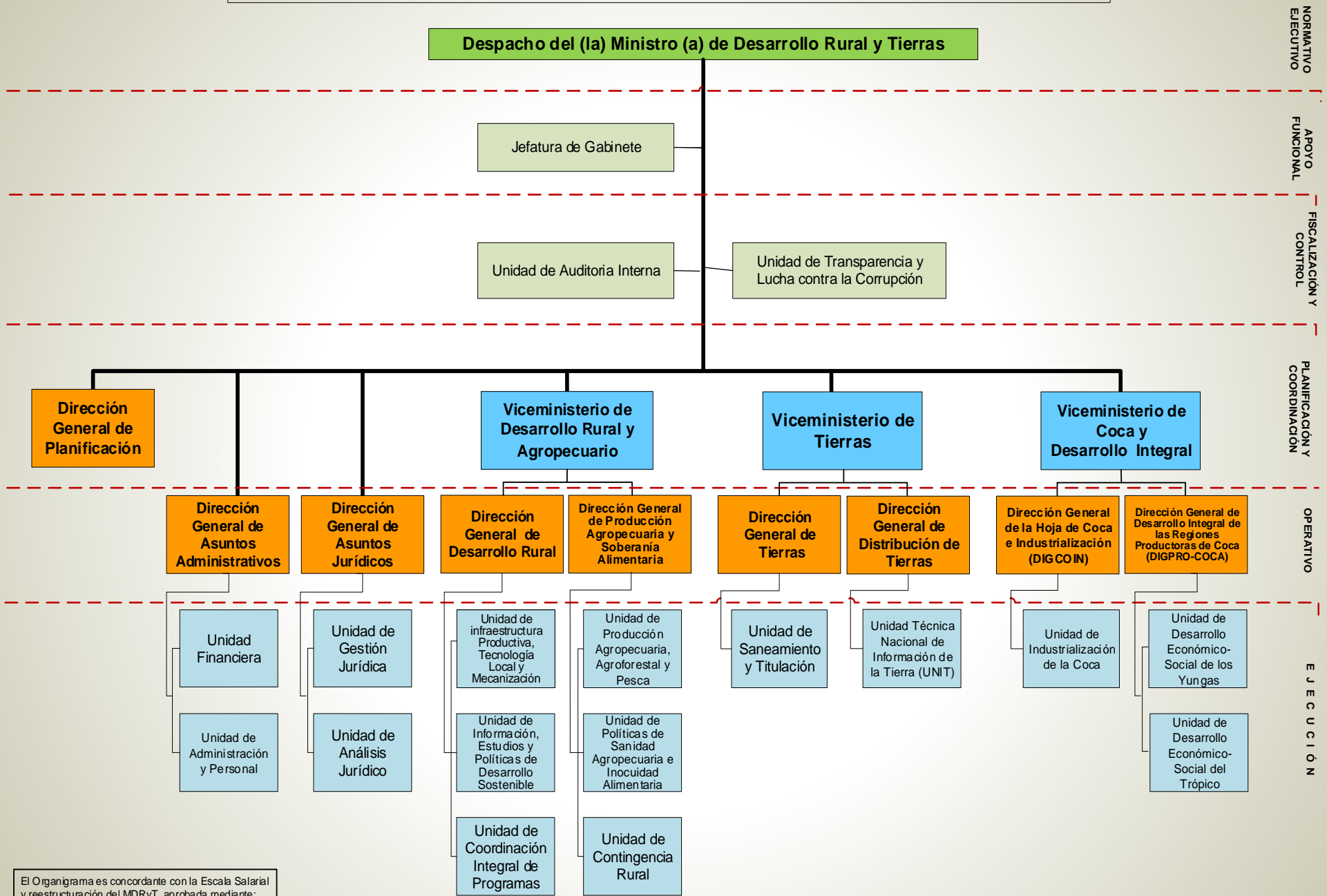

NORMATIVO EJECUTIVO  
 APOYO FUNCIONAL  
 FISCALIZACIÓN Y CONTROL  
 PLANIFICACIÓN Y COORDINACIÓN  
 OPERATIVO  
 EJECUCIÓN

El Organigrama es concordante con la Escala Salarial y reestructuración del MDRyT, aprobada mediante:  
 1) R.M. N° 012 de 13-ene-2021 del MDRyT  
 2) R.M. N° 068 de 27-ene-2021 de L. MEFP

**MDRyT: PRESUPUESTO PROGRAMADO  
POR TIPO DE GASTO, POA 2021**  
(En Millones de Bolivianos)

<b>GASTO</b>	<b>Presupuesto Inicial</b>	<b>Presupuesto Vigente</b>	<b>Presupuesto Ejecutado</b>	<b>% Ejec. s/Vigente</b>
CORRIENTE	475,97	240,84	81,32	33,77%
INVERSIÓN	184,22	249,14	46,71	18,75%
TRANSFERENCIAS	13,50	264,00	51,76	19,61%
PROVISIONES	1,08	1,08	0,00	0,00%
<b>Total general</b>	<b>674,76</b>	<b>755,06</b>	<b>179,80</b>	<b>23,81%</b>

Fuente SIGEP con corte al 30-junio-2021

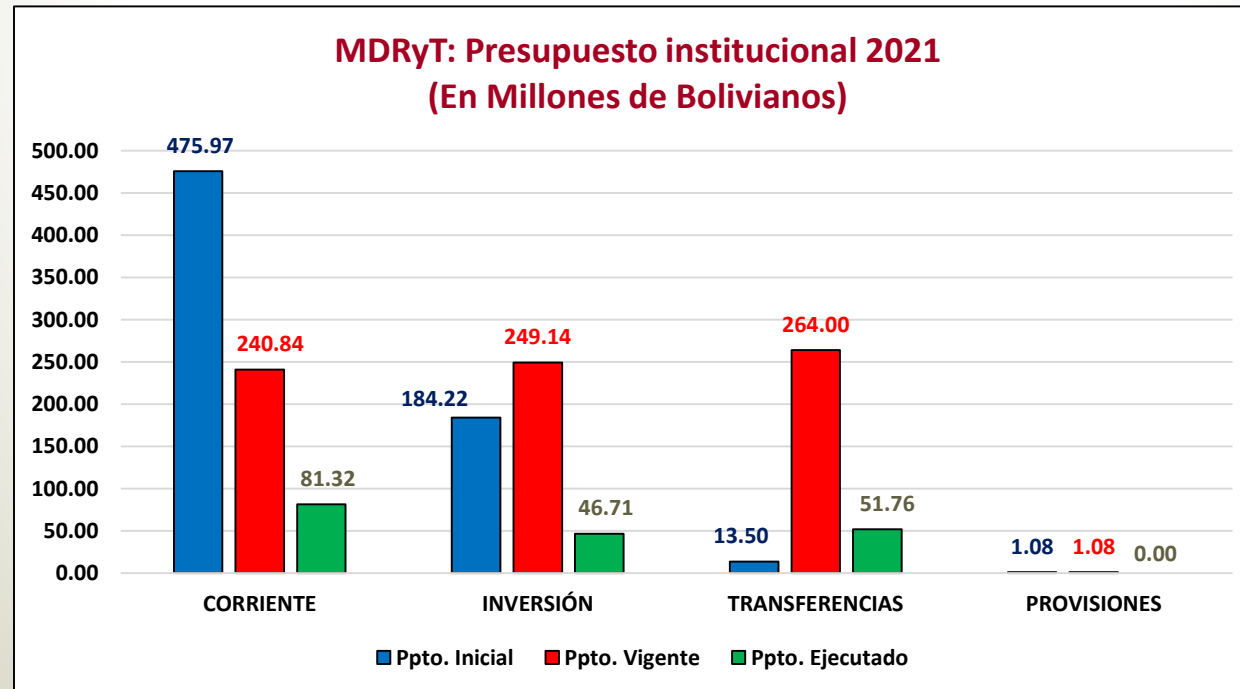

**INVERSIÓN PÚBLICA: PROYECTOS EN EJECUCIÓN**  
**MDRyT: PROGRAMACIÓN Y EJECUCIÓN FINANCIERA SEGÚN EJECUTOR**  
**POA 2021**  
**(En Bolivianos)**

ENTIDAD EJECUTORA	GASTO CORRIENTE		INVERSIÓN		PROVISIONES		TRANSFERENCIAS		TOTALES	
	Ppto. Vigente	Ejecución	Ppto. Vigente	Ejecución	Ppto. Vigente	Ejecución	Ppto. Vigente	Ejecución	Ppto. Vigente	Ejecución
<b>ADMINISTRACIÓN CENTRAL</b>	<b>83.350.054</b>	<b>22.904.385</b>	<b>0</b>	<b>0</b>	<b>0</b>	<b>0</b>	<b>0</b>	<b>0</b>	<b>83.350.054</b>	<b>22.904.385</b>
ADM. CENTRAL	17.530.448	6.345.700							17.530.448	6.345.700
VDRA	28.947.156	4.914.126							28.947.156	4.914.126
VT	4.832.732	1.590.683							4.832.732	1.590.683
VCDI	32.039.718	10.053.876							32.039.718	10.053.876
<b>UNIDADES OPERATIVAS</b>	<b>157.487.666</b>	<b>58.419.180</b>	<b>249.139.344</b>	<b>46.712.538</b>	<b>1.083.945</b>	<b>0</b>	<b>264.000.736</b>	<b>51.761.125</b>	<b>671.711.691</b>	<b>156.892.842</b>
PICAR	4.916.098	4.916.098							4.916.098	4.916.098
PAR II	4.153.894	0	50.436.070	15.173.628			123.047.327	37.739.446	177.637.291	52.913.074
ACCESOS-ASAP	1.291.117	1.291.059							1.291.117	1.291.059
IPD-PACU	6.448.888	1.289.546	777.870	0					7.226.758	1.289.546
IPD-SA	3.018.209	1.257.806	43.329.370	7.337.241			596.177	0	46.943.756	8.595.047
PROCAMELIDOS	0	0	18.816.685	2.434.439			21.506.100	0	40.322.785	2.434.439
CRIAR II	0	0	12.000.000	2.523.424			104.626.997	623.803	116.626.997	3.147.227
NUESTRO POZO	1.692.673	645.944	50.273.229	17.964.940					51.965.902	18.610.885
FONADIN	10.625.125	2.471.538	42.238.631	20.123			14.224.135	13.397.876	67.087.891	15.889.538
SENASAG	116.812.728	44.124.483	31.267.489	1.258.742	1.083.945	0			149.164.162	45.383.224
LAB. REFERENCIA	8.528.934	2.422.706							8.528.934	2.422.706
<b>TOTAL</b>	<b>240.837.720</b>	<b>81.323.565</b>	<b>249.139.344</b>	<b>46.712.538</b>	<b>1.083.945</b>	<b>0</b>	<b>264.000.736</b>	<b>51.761.125</b>	<b>755.061.745</b>	<b>179.797.227</b>

Fuente SIGEP con corte al 30-junio-2021

**MDRyT: PROGRAMAS DE INVERSIÓN NUEVOS EN GESTIÓN**  
(Propuesta)

Nro	NOMBRE DEL PROGRAMA/PROYECTO PRODUCTIVO	MONTO DE INVERSIÓN AJUSTADO (2021 - 2026) (En Bs)
<b>MINISTERIO DE DESARROLLO RURAL Y TIERRAS</b>		<b>2.142.346.768</b>
1	PROGRAMA NACIONAL DE APOYO A LA PRODUCCIÓN Y COMERCIALIZACIÓN DE HORTALIZAS	137.616.821
2	MEJORAR LA PRODUCCIÓN DE PIÑA DE EXPORTACIÓN Y MERCADO NACIONAL	69.555.905
3	PROGRAMA NACIONAL DE DESARROLLO DE LA GANADERÍA BOVINA	489.602.426
4	CONSTRUYENDO RESILIENCIA ANTE EL CAMBIO CLIMÁTICO EN FAMILIAS RURALES DE BOLIVIA	184.900.160
5	PROGRAMA NACIONAL DE APOYO A LA PRODUCCIÓN Y COMERCIALIZACIÓN DE GRANOS ANDINOS: QUINUA, CAÑAHUA, AMARANTO Y TARWI	184.098.230
6	PROGRAMA NACIONAL DE APOYO A LA PRODUCCIÓN DE ALGODONES EN BOLIVIA	86.545.226
7	PROGRAMA NACIONAL PARA LA PRODUCCIÓN DE TUBÉRCULOS Y RAÍCES	350.000.000
8	PROGRAMA NACIONAL DE FORTALECIMIENTO Y APOYO A LA PRODUCCIÓN APÍCOLA DE PEQUEÑOS PRODUCTORES, BAJO CRITERIOS DE RESILIENCIA AL CAMBIO CLIMÁTICO	140.000.000
9	PROGRAMA DE INTERVENCIÓN PARA EL MEJORAMIENTO DE LA PRODUCCIÓN DE BANANO EN EL TRÓPICO DE COCHABAMBA Y LA PAZ	135.028.000
10	IMPLEMENTACIÓN DEL CENTRO NACIONAL DE LA CAÑA DE AZÚCAR	45.000.000
11	PROGRAMA NACIONAL DE LA AGRICULTURA FAMILIAR RURAL, ECOLÓGICA, URBANA Y PERIURBANA	150.000.000
12	PROGRAMA NACIONAL DE CEREALES (Maiz, avena y arroz)	170.000.000

FUENTE: MDRyT



ESTADO PLURINACIONAL DE  
**BOLIVIA**

MINISTERIO DE  
DESARROLLO RURAL Y TIERRAS

# **ENTIDADES DESCENTRALIZADAS Y AUTARQUICA**

# ESTADO DE SANEAMIENTO A DICIEMBRE 2021

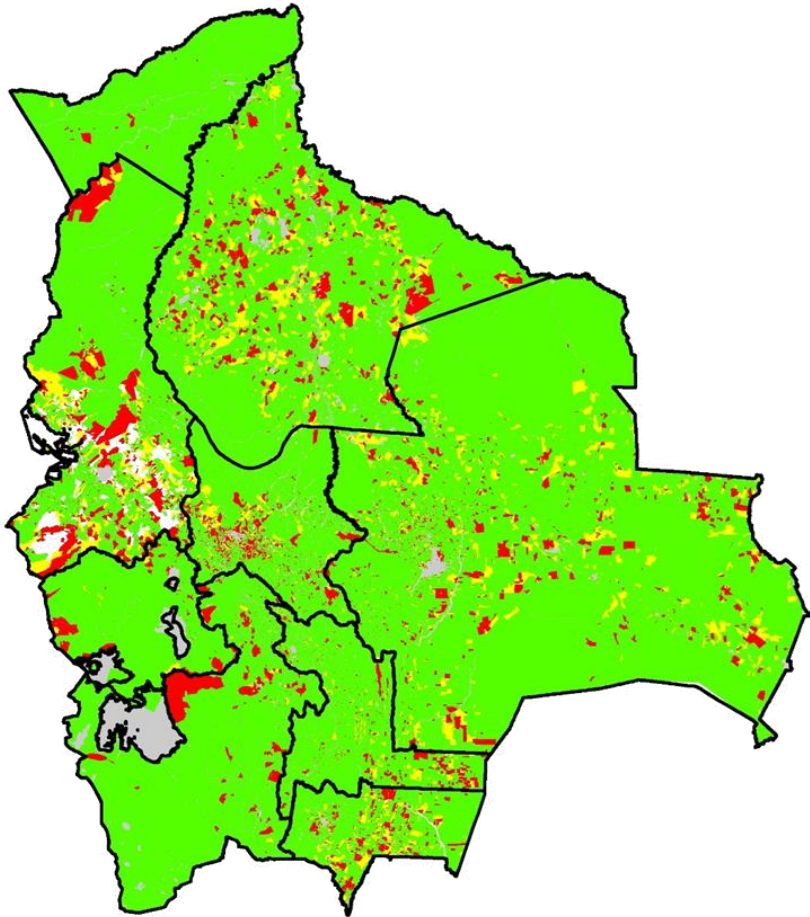

BOLIVIA (al 31/12/2020)		
Saneamiento	Superficies en hectáreas	%
SUPERFICIE TOTAL DE BOLIVIA	109.858.100	
Manchas Urbanas, Cuerpos de agua y otros	6.769.010	
SUPERFICIE OBJETO DE SANEAMIENTO	103.089.090	
<b>SUPERFICIE SANEADA Y TITULADA</b>	<b>90.788.255</b>	<b>88%</b>
<b>Tierras Fiscales</b>	26.474.560	26%
<b>Titulado</b>	64.313.695	62%
<b>SUPERFICIE PENDIENTE DE TITULACION</b>	<b>12.300.835</b>	<b>12%</b>
<b>Superficie en Proceso</b>	3.974.890	4%
<b>Paralizada y/o conflicto</b>	6.714.932	7%
<b>Superficie por Mensurar*</b>	1.767.956	2%

***Al 31/12/2021 se espera llegar al menos 91 M ha de superficie titulada***



# Centros de Innovación Resultados programados 2021

Los Centros de Innovación son los espacios físicos para el desarrollo de acciones de investigación, transferencia de tecnología y producción del INIAF, que de acuerdo a su vocación productiva, atienden de manera integral las demandas generadas del sector productivo.

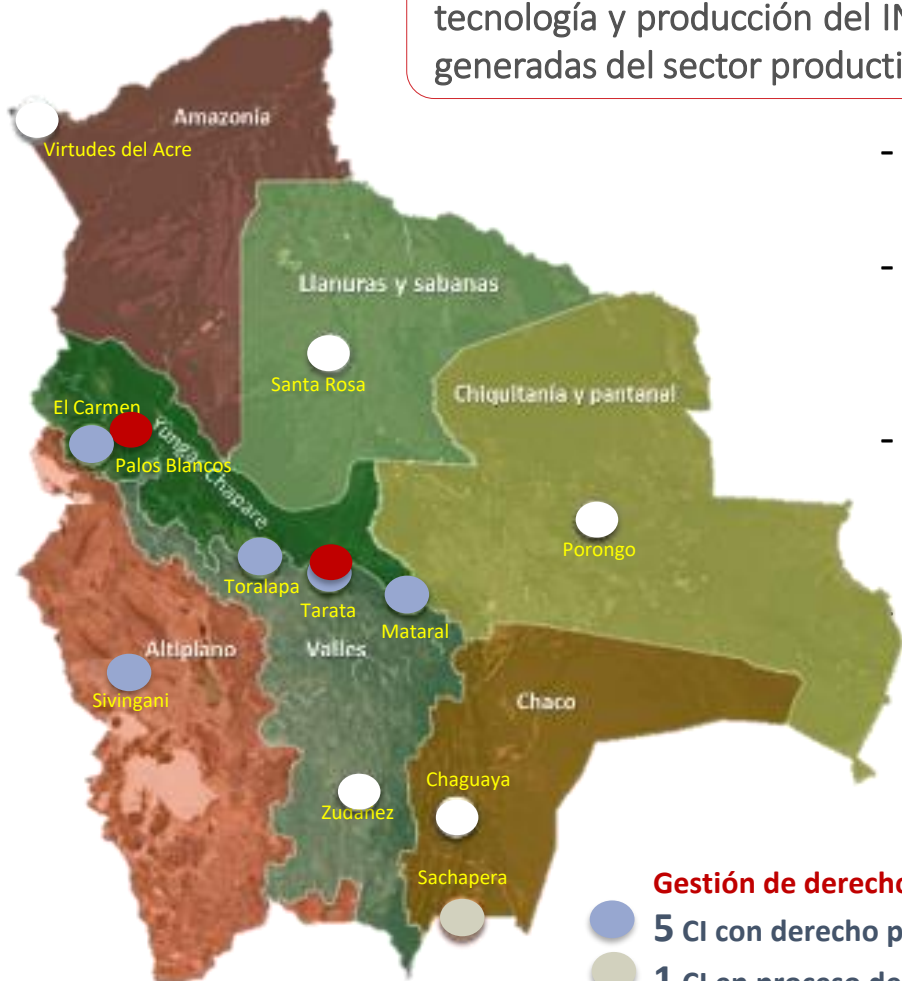

- Gestión de derecho Propietario**
- 5 CI con derecho propietario
  - 1 CI en proceso de consolidación
  - 5 CI con derecho propietario en gestión
  - 2 CI nuevos en gestión y su construcción

- Se inició con la **CONSTRUCCIÓN DEL CENTRO DE INNOVACIÓN DE CAFÉ** (Comunidad Villa el Carmen – Caranavi, La Paz)
  - La **CONSTRUCCIÓN Y EQUIPAMIENTO DE UN LABORATORIO DE BIOTECNOLOGÍA EN FRUTALES COCHABAMBA** en inicio de proceso de contratación de la empresa constructora y supervisora.
  - La **CONSTRUCCIÓN Y EQUIPAMIENTO DE UN CENTRO DE INNOVACIÓN EN CACAO CULTIVADO Y NATIVO EN LA PAZ Y BENI** en conclusión del tramite de derecho propietario a nombre del INIAF.
- La **IMPLEMENTACIÓN DE UNIDADES ACONDICIONADORAS DE SEMILLA DE TRIGO**



# Resultados programados 2021 proyectos TGN



# Comportamiento histórico de Resultados de Semillas a nivel nacional 2000 – 2020

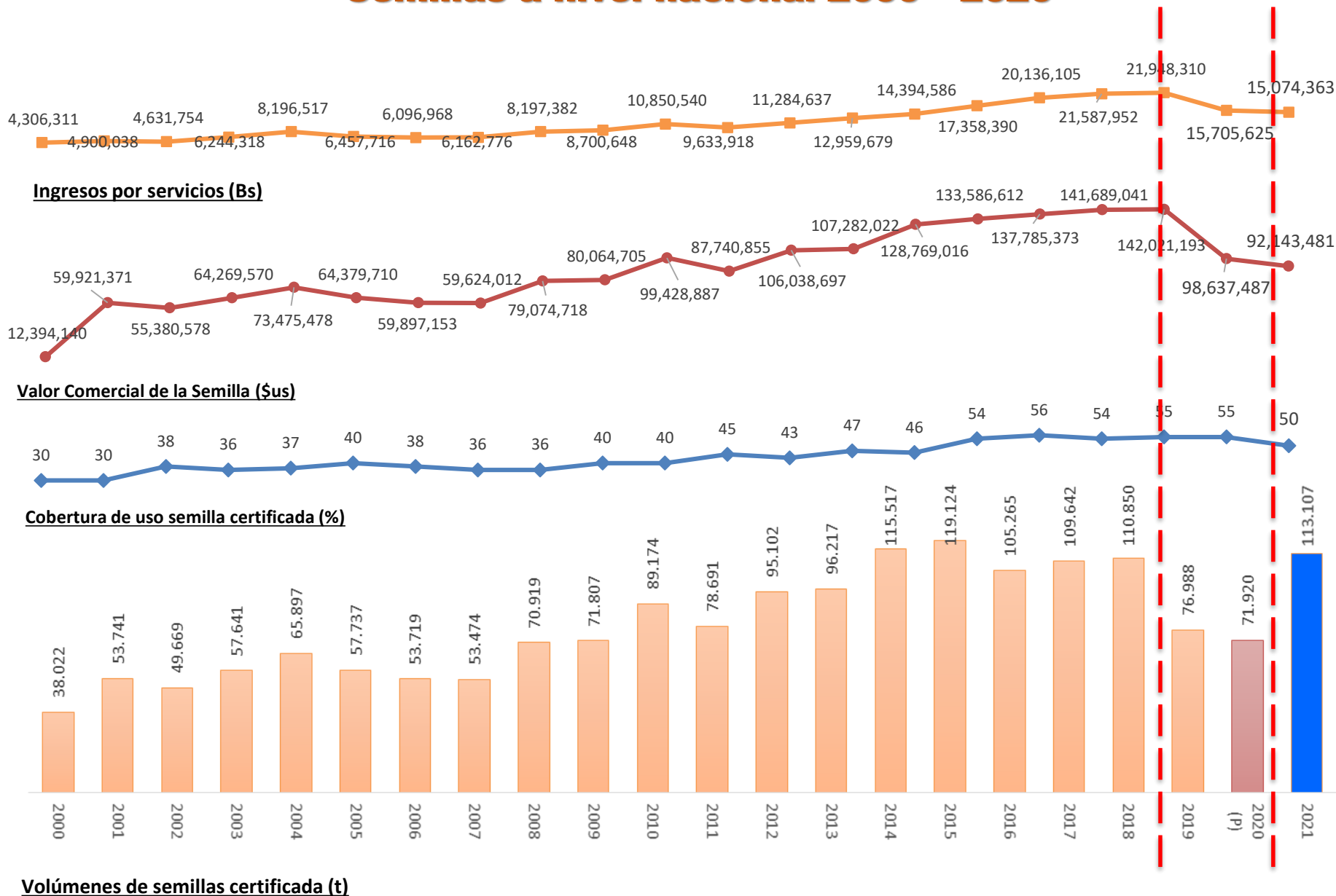

Fuente: Programa Nacional de Semillas – PNS (1990-2005)  
 Instituto Nacional de Innovación Agropecuaria y Forestal INIAF - MDyT (2000-2020)

# POA – PRESUPUESTO 2021

ACCIONES CORTO PLAZO POA 2021	PRESUPUESTO	DISTRIBUCIÓN EN BS		REPRESENTACIÓN %
<b>ACP 1:</b> Fortalecer y desarrollar las capacidades productivas de los pequeños y medianos productores agrícolas y pecuarios familiares comunitarios para la diversificación y transformación productiva	264.908.256	Renta Dignidad - Fondo Cívico	83.772.036	32%
		Unibol	41.608.626	16%
		Proyectos - FPS	5.336.692	2%
		<b>Proyectos - GAM</b>	<b>134.190.902</b>	<b>50%</b>
<b>ACP 2:</b> Gestionar eficiente y eficazmente el financiamiento de programas y/o proyectos productivos, con mecanismos de control y transparencia	13.252.765	Servicios Personales	9.197.849,00	69%
		Servicios, Alquiler y Mantenimiento	2.090.269,00	16%
		Materiales y Sumin	978.440,00	7%
		Equipo Oficina y Muebles	180.314,00	1%
		Otros	805.893,00	6%
<b>TOTAL</b>	<b>278.161.021</b>			

# CUADRO COMPARATIVO DE TRANSFERENCIA DE PROYECTOS 2020 - 2021

## GESTIÓN 2020 (01-01-2020 AL 31-12-2020)

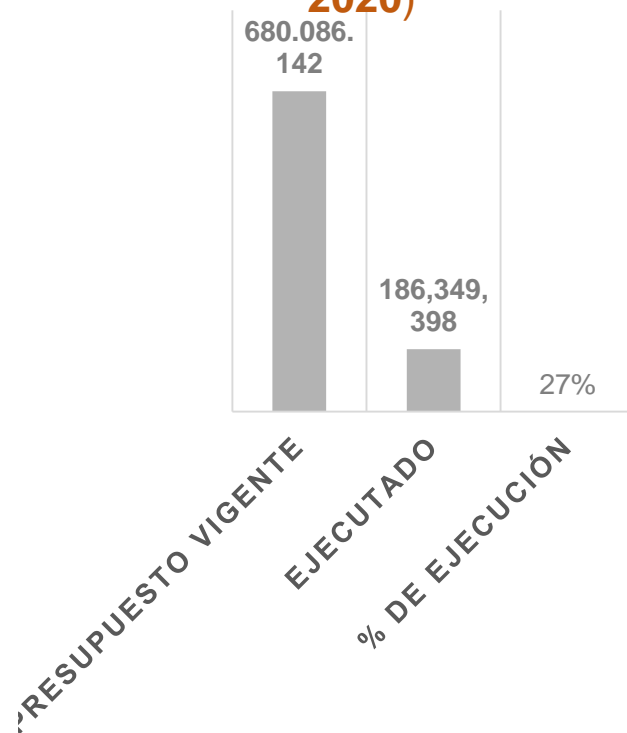

## GESTIÓN 2021 (01-01-2021 AL 15-03-2021)

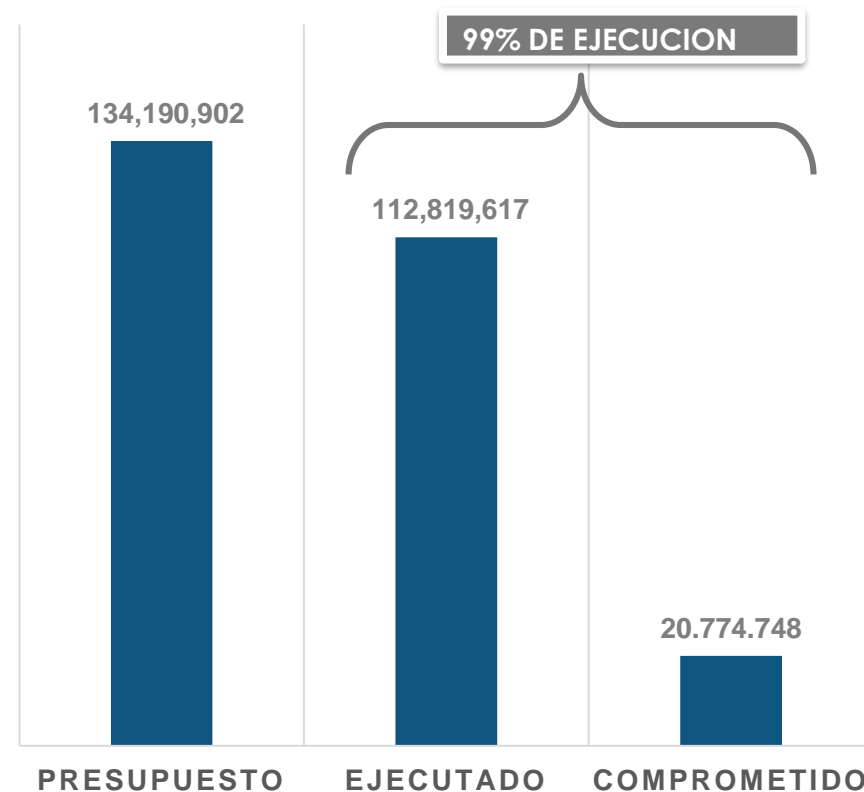



ESTADO PLURINACIONAL DE  
**BOLIVIA**

MINISTERIO DE  
DESARROLLO RURAL Y TIERRAS

# **PROGRAMAS Y PROYECTOS DEL MDRyT EN EJECUCIÓN**

**Viceministerio de Tierras**

**Viceministerio de Coca y Desarrollo Integral**

**Viceministerio de Desarrollo Rural y Agropecuario**

# VICEMINISTERIO DE TIERRAS (VT)

## ESTADO DE SANEAMIENTO A DICIEMBRE 2021

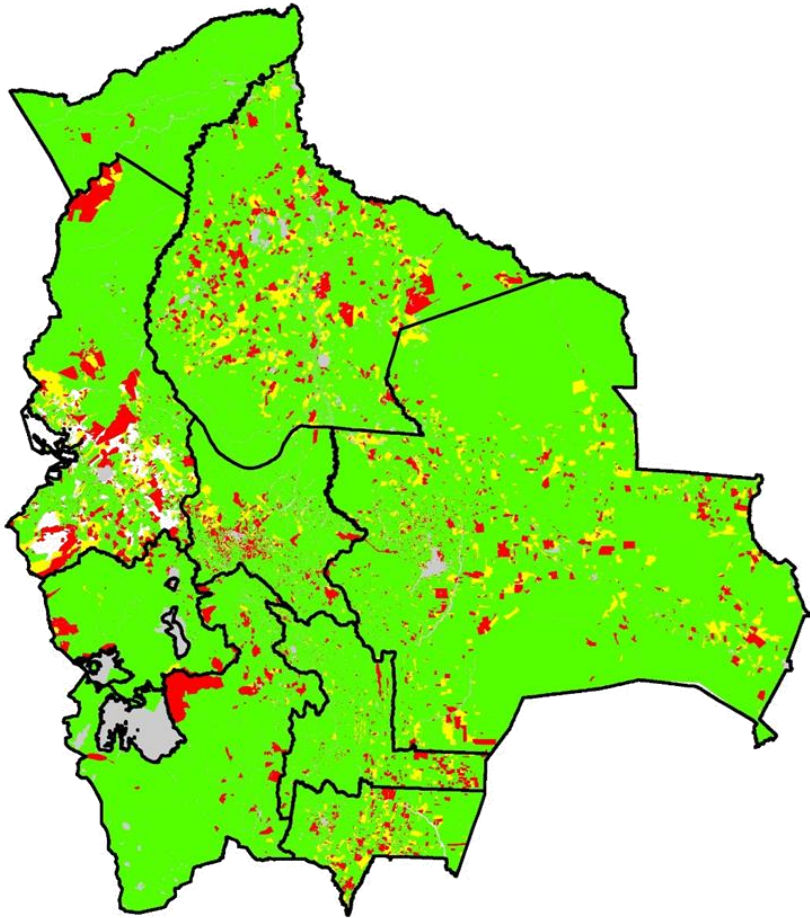

<b>BOLIVIA (al 31/12/2020)</b>		
<b>Saneamiento</b>	<b>Superficies en hectáreas</b>	<b>%</b>
SUPERFICIE TOTAL DE BOLIVIA	109.858.100	
Manchas Urbanas, Cuerpos de agua y otros	6.769.010	
SUPERFICIE OBJETO DE SANEAMIENTO	103.089.090	
<b>SUPERFICIE SANEADA Y TITULADA</b>	<b>90.788.255</b>	<b>88%</b>
<b>Tierras Fiscales</b>	26.474.560	26%
<b>Titulado</b>	64.313.695	62%
<b>SUPERFICIE PENDIENTE DE TITULACION</b>	<b>12.300.835</b>	<b>12%</b>
<b>Superficie en Proceso</b>	3.974.890	4%
<b>Paralizada y/o conflicto</b>	6.714.932	7%
<b>Superficie por Mensurar*</b>	1.767.956	2%

***Al 31/12/2021 se espera llegar al menos 91 M ha de superficie titulada***

# Operaciones programadas en la gestión 2021

N°	Objetivo de gestión programado	Indicador del objetivo	Metas	Ejecución	%
1	Mensurar 156.943 (Ha)	Superficie Mensurada (Ha)	156.943	95.735	61,00%
2	Elaborar 2.402.977 (Ha) en Proyectos de Resolución Final de Saneamiento	Superficie con Proyectos de Resolución Final de Saneamiento (PRFS)	2.402.977	416.181	17,32%
3	Sanear y Titular 1.762.009 (Ha)	Superficie Saneada y Titulada	1.762.009	305.238	17,32%
4	Emitir Títulos y Certificados por una superficie de 966.084 há	Superficie Titulada	966.084	275.445	28,51%
5	Registro de la propiedad Rural actualizado en 75.000 Unidades	Numero de Certificados Catastrales emitidos. Registro de transferencia y certificaciones de No Rural	75.000	34.355	57,26%
6	Distribuir 60.000 (Ha) de Tierras Fiscales	Tierras Fiscales Distribuidos y Redistribuidos	60.000	8.730	11,64%





ESTADO PLURINACIONAL DE  
**BOLIVIA**

MINISTERIO DE  
DESARROLLO RURAL Y TIERRAS

**VICEMINISTERIO DE COCA Y DESARROLLO INTEGRAL (VCDI)**

**FONDO NACIONAL DE  
DESARROLLO INTEGRAL  
(FONADIN)**

**AUDIENCIA PÚBLICA DE RENDICIÓN DE  
CUENTAS INICIAL - 2021**

# OBJETIVO y MARCO LEGAL FONADIN

## OBJETIVO

Promover procesos de Desarrollo Integral Participativo sostenible, en zonas de producción de coca y zonas de migración hacia áreas de producción de coca, mediante del financiamiento y ejecución de programas, proyectos y actividades, destinadas a mejorar la calidad de vida de las familias beneficiarias.

## AREA DE INTERVENCION

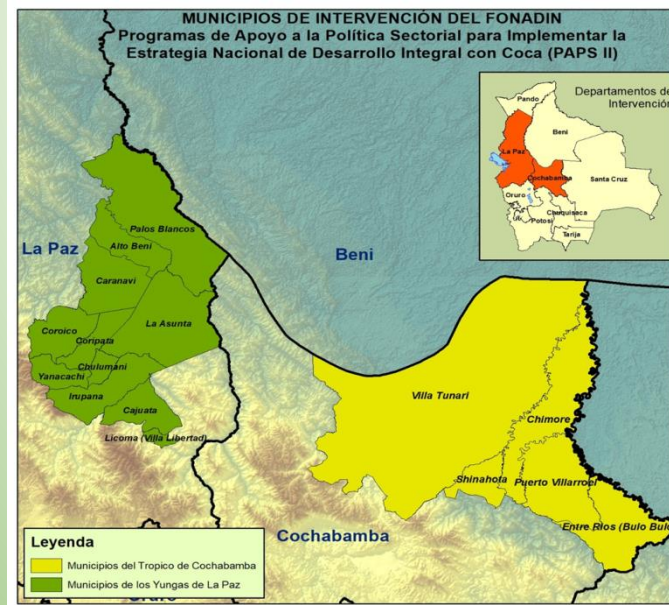

## COMPONENTES

N°	COMPONENTES AGRUPADOS	TOTAL GENERAL
1	FUNCIONAMIENTO	8.493.177
2	VISIBILIDAD	401.864
3	APOYO RESULTADOS ESPERADOS	1.476.468
4	FORTALECIMIENTO INSTITUCIONAL	366.782
5	PROYECTOS (ADM DIR)	38.584.980
6	TRANSFERENCIAS CORRIENTES	18.042.398
7	TRANSFERENCIAS CAPITAL	12.035.456
	<b>Total general</b>	<b>79.401.125</b>

# INVERSIÓN PROGRAMADA EN BOLIVIANOS, POR ZONA Y TIPO DE PROYECTO, GESTION 2021

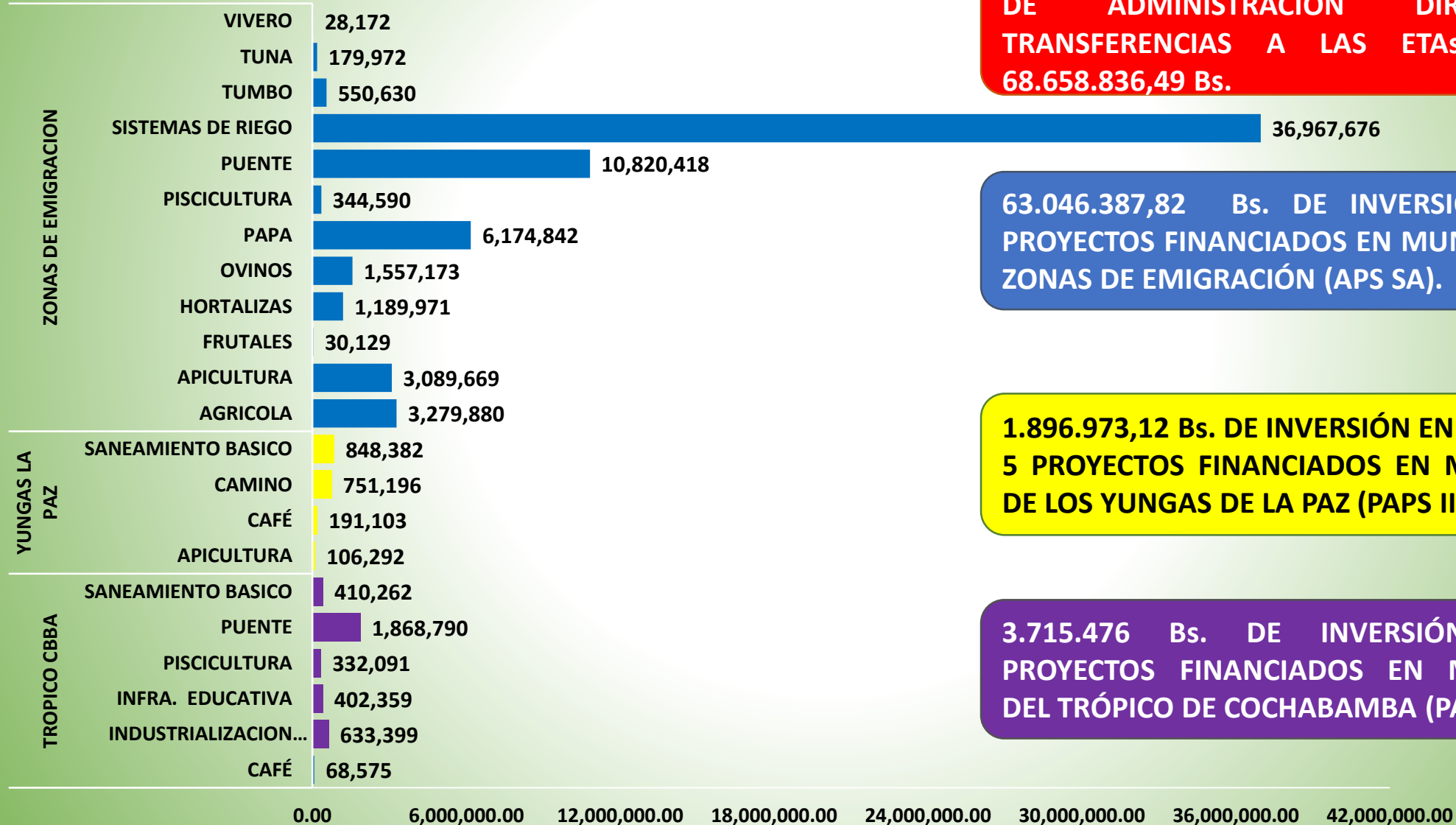

**LA INVERSIÓN PROGRAMADA EN PROYECTOS DE ADMINISTRACIÓN DIRECTA Y TRANSFERENCIAS A LAS ETAs. ES DE: 68.658.836,49 Bs.**

**63.046.387,82 Bs. DE INVERSIÓN EN 86 PROYECTOS FINANCIADOS EN MUNICIPIOS DE ZONAS DE EMIGRACIÓN (APS SA).**

**1.896.973,12 Bs. DE INVERSIÓN EN 5 PROYECTOS FINANCIADOS EN MUNICIPIOS DE LOS YUNGAS DE LA PAZ (PAPS II).**

**3.715.476 Bs. DE INVERSIÓN EN 16 PROYECTOS FINANCIADOS EN MUNICIPIOS DEL TRÓPICO DE COCHABAMBA (PAPS II).**

# Resultados de los Proyectos de Intervención, Gestión 2021



En la gestión 2021 se tiene programado invertir en la conclusión e inicio de 41 proyectos de sistemas de riego beneficiando a 3646 familias, incrementando el área cultivada a 1.991,10 hectáreas bajo riego óptimo, mediante la inversión de 36.967.676 Bs.



En la gestión 2021 se tiene programado invertir en la conclusión e inicio de 16 proyectos de Infraestructura Vial Productiva, beneficiando a 3401 familias, logrando construir 674,25 metros lineales de longitud en 16 puentes, mediante la inversión de 12.689.208 Bs.



En la gestión 2021 se tiene programado invertir en la ejecución de 8 proyectos de apicultura, beneficiando a 930 familias, con una producción proyecta por cosecha de 99.750 kg de miel, mediante la inversión de 3.195.961 Bs.



En la gestión 2021 se tiene programado invertir en la ejecución de 9 proyectos de fortalecimiento de la agricultura familiar, beneficiando a 3632 familias, implementando 609 huertos familias con una superficie aproximada de 296,37 hectáreas, mediante la inversión de 3.279.880 Bs.

# Resultados de los Proyectos de Intervención, Gestión 2021



En la gestión 2021, el FONADIN con recursos propios y de las ETAs concluirán y ejecutara 107 proyectos de inversión pública (45 de administración directa, 26 mediante transferencias de capital y 36 de transferencias corrientes), de los cuales 16 corresponden a la construcción de puentes, 41 a sistemas de riego, 9 agrícolas, 8 apícolas, 5 en ovinos, 5 en producción de papa, 3 en frutales y los restantes 23 en el resto en diferentes rubros.



Se han logrado la aprobación de la nueva Estrategia de Desarrollo Integral Sustentable con Coca mediante Resolución Ministerial Nro. 064 de fecha 23 de febrero 2021, se viene identificado los indicadores del Marco de Evaluación de Desempeño para medir el avance de la Política Sectorial de Coca, posteriormente se deberá realizar las negociaciones ante la Unión Europea, el nuevo Apoyo Presupuestario Sectorial –PAPS III, para financiar parte de la implementación de programas, proyectos y actividades en el marco de la Estrategia de Desarrollo Integral Sustentable con Coca



Se realizaron los ajustes solicitados a los Programas Nacionales de banano y piña, solicitados por el MDRyT/DGP, se ha elaborado los proyectos de Banano y Piña a nivel de las siguientes entidades de acuerdo a su tuición (FONADIN, SENASAG e INIAF), de acuerdo a solicitud del VDRA.



ESTADO PLURINACIONAL DE  
**BOLIVIA**

MINISTERIO DE  
DESARROLLO RURAL Y TIERRAS

**VICEMINISTERIO DE DESARROLLO RURAL Y AGROPECUARIO (VDRA)**

**EMPRENDIMIENTOS ORGANIZADOS PARA EL  
DESARROLLO RURAL AUTOGESTIONARIO  
(EMPODERAR)**

**AUDIENCIA PÚBLICA DE RENDICIÓN DE  
CUENTAS INICIAL - 2021**

# ¿Qué es el EMPODERAR?

## Objetivos del PAR

Mejorar el acceso a los mercados de los productores rurales pobres de áreas seleccionadas del país a través de un modelo de alianzas productivo-rurales”.

El PAR contribuirá en el mediano y largo plazo a mejorar el ingreso de las familias rurales y a aliviar la pobreza.



# Cobertura

Categorización de la pobreza en comunidades rurales

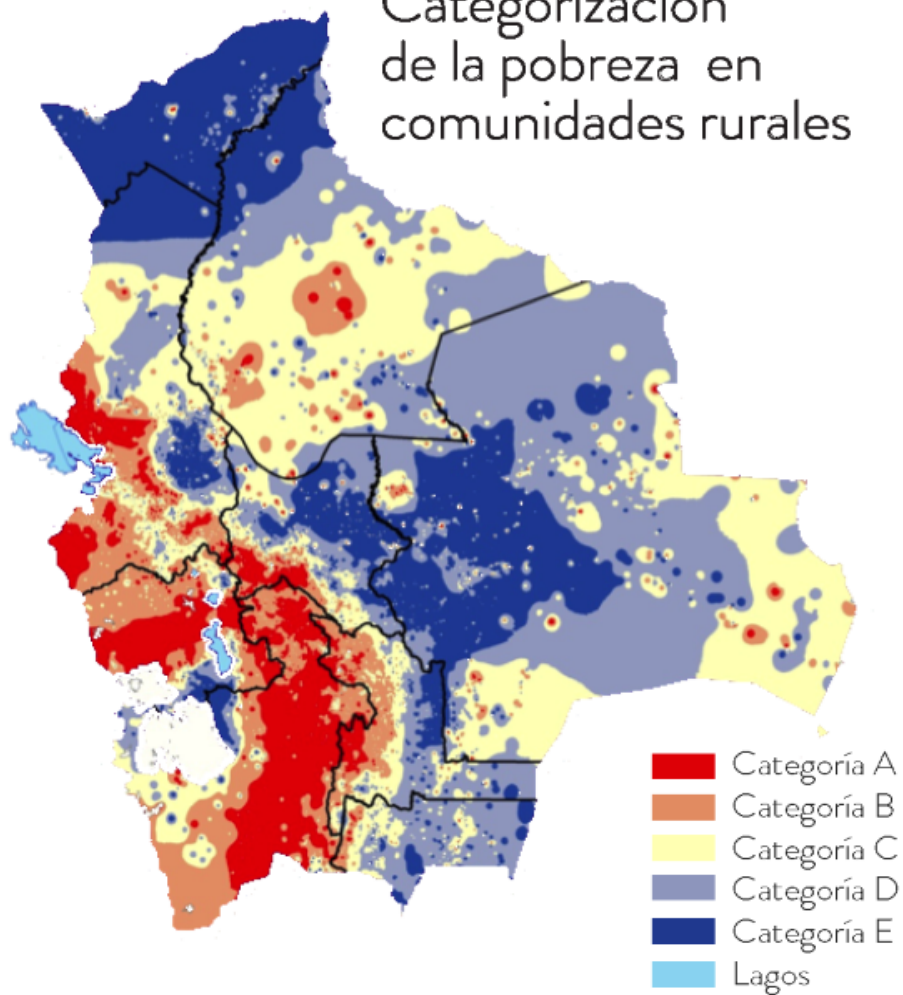

**100%** de las áreas rurales del país

Atención diferenciada a comunidades de acuerdo a su categorización de pobreza

comunidades A & B

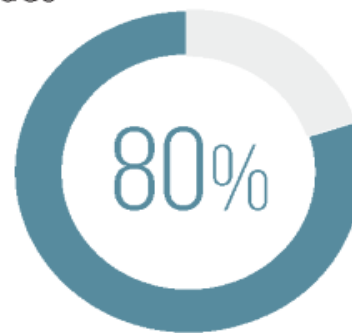

comunidades C, D & E

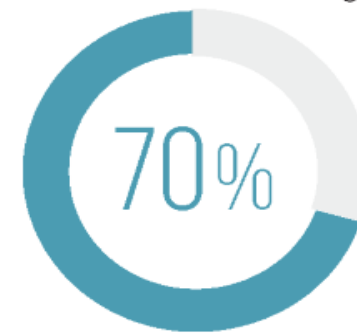

de cofinanciación de las inversiones





## Presupuesto 2021

### Estado de ejecución presupuestaria al 29/06/2021

**23.529 familias de  
productores organizadas  
en 951 Organizaciones de  
Pequeños Productores**

Ejecución por Componente y subcomponente	Presupuesto BIRF 2021 (Bs)	Ejecutado entre el 01 de enero y el 29/06/2021	% Ejecución
<b>APOYO INSTITUCIONAL</b>	<b>7.871.703</b>	<b>1.044.194</b>	<b>13%</b>
Comunicación y Difusión	1.852.760	220.139	12%
Formación de capacidades	3.933.610	700.488	18%
Fortalecimiento de capacidades	1.278.878	123.567	10%
Evaluación de alianzas	806.455	-	0%
<b>IMPLEMENTACIÓN DE ALIANZAS</b>	<b>140.494.229</b>	<b>43.652.952</b>	<b>31%</b>
Subproyectos de organizaciones	123.047.327	38.902.984	32%
Acompañamiento a la	17.446.902	4.749.967	27%
<b>COMPONENTES DE GESTIÓN</b>	<b>19.604.272</b>	<b>9.099.922</b>	<b>46%</b>
Manejo del Proyecto	19.604.272	9.099.922	46%
<b>Total</b>	<b>167.970.204</b>	<b>53.797.068</b>	<b>32%</b>

Priorización PDES	SIN PAR			CON PAR		
	Unidades en producción (Hectáreas/ Cabezas)	Producción Tn	Ventas Tn	Unidades en producción (Hectáreas/ Cabezas)	Producción Tn	Ventas Tn
Banano	150	1.732	1.412	181	2.102	2.016
Cacao	310	136	120	283	190	274
Café	1.734	656	617	748	1.042	1.022
Cebolla	461	9.097	8.192	632	14.217	13.304
Cereales	8.332	8.338	79.545	93.227	93.284	91.418
Frutas	3.921	39.208	33.970	3.915	56.927	46.392
Frutos Amazónicos	61	272	218	99	618	556
Ganado bovino	29.667	9.866	6.665	29.402	16.082	15.825
Ganado camélido	42.818	332	347	38.931	569	369
Ganado ovino	22.039	134	113	25.223	153	138
Ganado porcino	3.052	148	146	5.921	311	308
Haba	348	1.147	949	310	1.117	1.021
Hortalizas	11.573	2.075	1.781	580	4.141	4.020
Maíz	402	1.792	1.482	482	3.171	2.742
Manzana	64	501	414	79	736	710
Otros	125.697	360.607	236.318	633.953	2.169.823	2.015.833
Papa	3.360	68.027	57.037	5.792	87.594	77.050
Papa semilla	369	4.613	2.583	419	5.726	3.444
Peces	16.503	23	21	36.740	65	63
Piña	289	8.778	8.198	289	9.934	9.411
Pollo	36.899	144	137	57.118	221	214
Quinoa	5.312	2.689	2.286	5.786	3.394	3.255
Tomate	383	11.637	10.066	680	17.422	16.396
Trigo	135	205	174	222	400	382
<b>Total toneladas</b>		<b>532.155</b>	<b>452.792</b>		<b>2.489.237</b>	<b>2.306.165</b>

**Resultados productivos programados en la gestión 2021**

**Seguridad alimentaria con soberanía:**

**Aporte al plan sectorial**



ESTADO PLURINACIONAL DE  
**BOLIVIA**

MINISTERIO DE  
DESARROLLO RURAL Y TIERRAS



Institución Pública Desconcentrada  
**SOBERANÍA ALIMENTARIA**  
**(IPD-SA)**

**AUDIENCIA PÚBLICA DE RENDICIÓN DE  
CUENTAS INICIAL - 2021**

# ¿Qué es la IPD-SA



La Institución Pública Desconcentrada “SOBERANÍA ALIMENTARIA”, es una institución pública técnica y operativa, con independencia de gestión administrativa, financiera, legal y técnica, bajo dependencia del Ministerio de Desarrollo Rural y Tierras y dependencia funcional del Viceministerio de Desarrollo Rural y Agropecuario.

Creada para la gestión, implementación y ejecución de programas y proyectos de soberanía y seguridad alimentaria, priorizando a los pequeños y medianos productores, así como la agricultura familiar y comunitaria.



# ¿Cuáles son los componentes o proyectos que conforman?



- ▶ Proyecto: Implementación del Programa de Inversión Caficultura a Nivel Nacional
- ▶ Proyecto: Fortalecimiento con Asistencia Técnica y Desarrollo de Mercados al Rubro del Cacao a Nivel Nacional
- ▶ Proyecto: Fortalecimiento con Asistencia Técnica y Desarrollo de Mercados de la Fruta Boliviana a Nivel Nacional
- ▶ Proyecto: Fortalecimiento en Asistencia Técnica y Desarrollo De Mercados de Frutos Amazónicos a Nivel Nacional.
- ▶ Proyecto: Construcción y Equipamiento de la Planta de Producción de Abonos Orgánicos en el Municipio de Caranavi, La Paz
- ▶ Proyecto: Equipamiento de Maquinaria para el Fortalecimiento a la Producción de Arroz en las Comunidades del Municipio de Guayaramerín, en el Departamento de Beni
- ▶ Proyecto: Mejoramiento de la Producción Lechera en el Municipio de Guayaramerín en el Departamento del Beni

# Cobertura

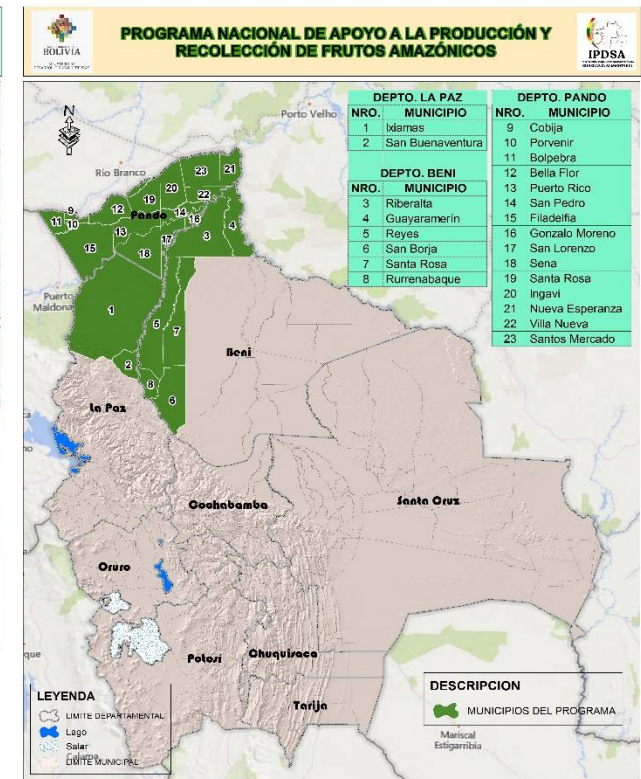
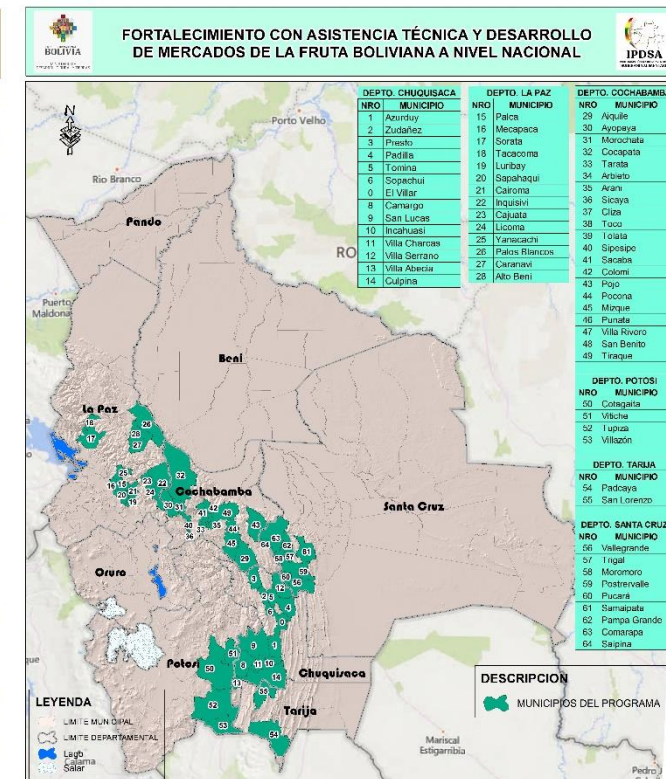
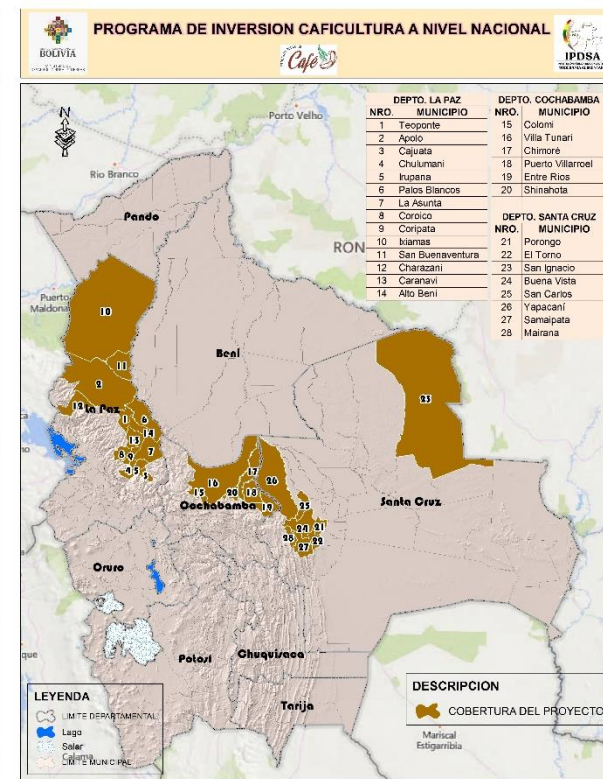
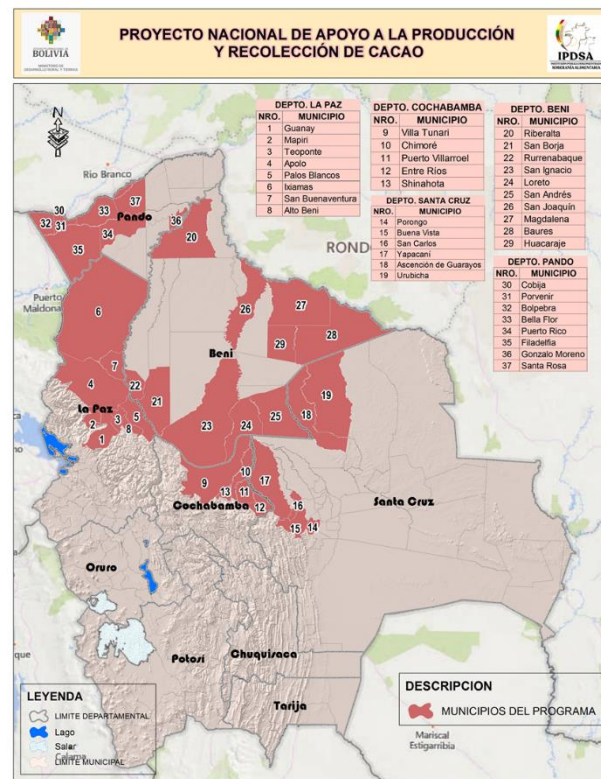

La IPD-SA apoya a:

- 6 Departamentos
- 68 Municipios
- 882 Comunidades
- 12.965 Familias

# Programación (Bolivianos)

Descripción	Presup. Vig.
Actividades de Funcionamiento de Soberanía Alimentaria (Ley 448)	2.957.812
Conclusión de la Implementación de 12 Proy Ejecutados Por La UD PASA en los Departamentos Santa Cruz y La Paz	60.397
Equipamiento de Maquinaria para Fortalecer la Producción de Arroz en Comunidades del Municipio de Guayaramerin, Beni	375.306
Mejoramiento de la Producción Lechera en el Municipio de Guayaramerin, en el Departamento de Beni	1.000.803
Fortalecimiento con Asistencia Técnica y Desarrollo de Mercados al Rubro del Cacao a Nivel Nacional	4.779.793
Fortalecimiento con Asistencia Técnica y Desarrollo de Mercados de Frutos Amazónicos a Nivel Nacional	2.282.966
Fortalecimiento con Asistencia Técnica y Desarrollo de Mercados de la Fruta Boliviana a Nivel Nacional	6.984.259
Implementación del Programa de Inversión Caficultura a Nivel Nacional	16.663.686
Construcción y Equipamiento de la Planta de Producción de Abonos Orgánicos en el Municipio de Caranavi, La Paz	11.242.557
<b>SUBTOTAL IPD-SA</b>	<b>46.347.579</b>
Transferencias Corrientes y de Capital IPD-SA	104.626.997
Apoyo Directo para la Creación de Iniciativas Agroalimentarias Rurales a Nivel Nacional (CRIAR II)	12.000.000
<b>SUBTOTAL CRIAR II</b>	<b>116.626.997</b>
<b>TOTAL GENERAL</b>	<b>162.974.576</b>

Presupuesto  
para la gestión  
**2021**  
**46 Millones de  
Bs.**

**12.695**  
**Productores de**  
**Café, Manzana,**  
**Durazno, Palta,**  
**Chirimoya, Cacao**  
**y recolectores de**  
**frutos**  
**amazónicos**

# Resultados en Seguridad Alimentaria Gestión 2021

**Hasta el 2021:**

**Con el Proyecto de Caficultura a nivel nacional en ejecución desde la gestión 2019, se ha incrementado la superficie de producción de la producción de café en un 10%, de 29.478 a 32.337 hectáreas**







ESTADO PLURINACIONAL DE  
**BOLIVIA**

MINISTERIO DE  
DESARROLLO RURAL Y TIERRAS



# **PROYECTO CREACIÓN DE INICIATIVAS AGROALIMENTARIAS RURALES – FASE II (CRIAR II)**

## **AUDIENCIA PÚBLICA DE RENDICIÓN DE CUENTAS INICIAL - 2021**

# ¿Qué es el CRIAR II?



Es un proyecto que depende de la IPD-SA, dirigida a aumentar la adopción de tecnologías que incrementen los rendimientos agropecuarios, el valor de la producción y la eficiencia productiva.

El CRIAR debe aumentar los ingresos de los pequeños productores agropecuarios bolivianos, a través de la promoción de tecnologías que incrementen la productividad agropecuaria, contribuyendo a reducir los niveles de vulnerabilidad a la inseguridad alimentaria.

# ¿Cuáles son los componentes que conforman?



▶ Apoyo financiero no reembolsable para compra de tecnología agropecuaria

▶ Asistencia técnica con enfoque de genero

▶ Administración y supervisión

▶ Transferencias de recursos

# Programación



## Actividad

Presupuesto 2021  
(En Bs)

Ppto Ejecutado  
(a junio 2021)

Realización de ferias agroalimentarias para provisión de tecnología y asistencia técnica y entrega de maquinaria a productores beneficiarios .

12.000.000

2.523.424  
(21%)

Transferencias

104.626.997

623.802  
(0,6%)

**Beneficiarios:** 5.442 productores

**Cobertura:** Cochabamba, Beni, Pando y Santa Cruz

# Resultados en Seguridad Alimentaria

Hasta el 2021:

Los productores dispondrán de equipos tecnológicos y herramientas menores para mejorar la producción y disponer de alimentos para la población.





ESTADO PLURINACIONAL DE  
**BOLIVIA**

MINISTERIO DE  
DESARROLLO RURAL Y TIERRAS



Institución Pública Desconcentrada  
**DE PESCA Y ACUICULTURA**  
**(IPD-PACU)**

**AUDIENCIA PÚBLICA DE RENDICIÓN DE  
CUENTAS INICIAL - 2021**

## OBJETIVO GENERAL.

Fortalecer el desarrollo y producción acuícola y pesquera en las Cuencas del Plata, Amazonas y Altiplano, contribuyendo al incremento del consumo de carne de pescado, a través de la implementación de sistemas productivos sostenibles y el manejo integral de los recursos pesqueros y acuícolas.



## PRESUPUESTO ASIGNADO

Las Leyes 448 y 550 otorgan a la IPD PACU un presupuesto de Bs.34.800.000 (Treinta y Cuatro Millones, Ochocientos Mil 00/100 Bolivianos) que serán destinados a transferencias Publico Privadas con el objeto de estimular la actividad y desarrollo de la pesca y acuicultura ejecutados por el Ministerio de Desarrollo Rural y Tierras.

No	Detalle	Monto [Bs]
1)	Proyectos de Inversión Pública	45.311.050
2)	Transferencia público-privada (s/Ley 550)	34.800.000
3)	Servicios Financieros (*)	19,416,950
4)	Gastos operativos (s/ Ley 448, art. 4.). Hasta un siete por ciento (7%)	4.872.000
<b>Total presupuesto (Bs)</b>		<b>104.400.000</b>



CODIGO SISIN	PROYECTO DE INVERSION	COSTO DEL PROYECTO (Bs)	GESTION 2020		GESTION 2021		RESULTADOS ESPERADOS
			% Financiera	% Física	% Financiera	% Física	
0047 50234 00000	<b>IMPLEMENTACION DEL CENTRO PISCICOLA EN EL DEPARTAMENTO DEL BENI</b>	19.010.000,00	94,22%	94,25%	100%	100%	<ul style="list-style-type: none"> <li>- Producción de 1.000.000,0 de alevines /año.</li> <li>- Producción de 200,0 Toneladas/año de carne de pacú y tambaqui.</li> <li>- Dos centros de acopio con una capacidad de 40 Toneladas.</li> <li>- Dos camiones frigoríficos con una capacidad de transporte de 12 Toneladas</li> </ul>
0047 50241 00000	<b>FORTALECIMIENTO LOS CENTROS PISCICOLAS DE TIQUINA Y PONGO EN LA PAZ</b>	13.257.267,00	98,45%	98,46%	100%	100%	<ul style="list-style-type: none"> <li>- Producción de 1.500.000,0 de alevines/año.</li> <li>- Producción de 100,0 Toneladas/año de carne de trucha.</li> <li>- Producción de 480 Toneladas/año de alimento balanceado.</li> <li>- Producción de 72 Toneladas/año de carne de trucha procesada.</li> </ul>
0047 50352 00000	<b>IMPLEMENTACION DEL CENTRO DE FAENEO PEDRO IGNACIO MUIBA TRINIDAD</b>	2.079.926,00	60,61%	60,75%	100%	100%	<ul style="list-style-type: none"> <li>- Capacidad de faeneo de 264 Toneladas/año.</li> </ul>



**CENTRO DE  
PRODUCCIÓN  
PISCICOLA TIQUINA**

Image © 2020 CNIES / Airbus



**CENTRO DE  
PRODUCCIÓN  
PISCICOLA MUIBA -  
TRINIDAD**

# IPD-PACU: PROYECTOS DE TRANSFERENCIA PUBLICO - PRIVADO

DEPARTAMENTO	N° FAMILIAS	FINANCIAMIENTO IPD PACU (70%) Bs.	ETAPA DE LOS PROYECTOS			TOTAL PROYECTOS
			CIERRE	CONTINUIDAD	NUEVOS	
BENI	89	2.015.901,15	1	6	1	8
COCHABAMBA	355	8.364.879,99	8	5	3	16
LA PAZ	218	4.028.648,49	1	5	5	11
ORURO	21	344.792,35		1	1	2
SANTA CRUZ	131	2.402.575,82		7	1	8
<b>TOTAL</b>	<b>814</b>	<b>17.156.797,80</b>	<b>10</b>	<b>24</b>	<b>11</b>	<b>45</b>



DEPARTAMENTO	JAULAS /POZAS 2020		JAULAS /POZAS 2021		RESULTADOS ESPERADOS
	TRUCHA	TAMBAQUI / PACU	TRUCHA	TAMBAQUI / PACU	
BENI		84		91	- 101 jaulas/pozas implementadas para la producción de trucha.
COCHABAMBA	0	180		388	
LA PAZ	81	45	84	173	
ORURO	12		17		- 816 pozas implementadas para la producción de tambaqui/pacu
SANTA CRUZ		20		164	
<b>TOTAL</b>	<b>93</b>	<b>329</b>	<b>101</b>	<b>816</b>	

- 101 JAULAS/POZAS IMPLEMENTADAS CON UNA CAPACIDAD DE 478,78 TONELADAS DE PRODUCCIÓN DE CARNE DE TRUCHA.
- 816 POZAS IMPLEMENTADAS CON UNA CAPACIDAD DE 775,41 TONELADAS DE PRODUCCIÓN DE CARNE DE PACU / TAMBAQUI.



ESTADO PLURINACIONAL DE  
**BOLIVIA**

MINISTERIO DE  
DESARROLLO RURAL Y TIERRAS

**SERVICIO NACIONAL DE DE DE SANIDAD  
AGROPECUARIA E INOCUIDAD  
ALIMENTARIA  
(SENASAG)**

**AUDIENCIA PÚBLICA DE RENDICIÓN DE  
CUENTAS INICIAL - 2021**

## QUE ES EL SENASAG ?

- Es un órgano operativo desconcentrado del Ministerio de Desarrollo Rural y Tierras “MDRyT”, encargado de administrar el régimen de Sanidad Agropecuaria e Inocuidad Alimentaria en todos los tramos productivos y de procesamiento de productos de origen agropecuario.



**50** Puestos de control Internos



**20** Puestos de control fronterizo



**117** Oficinas Locales

# ESTRUCTURA SANITARIA NACIONAL

## PROGRAMACION Y EJECUCION PRESUPUESTARIA GESTION 2021

(Expresado en Bolivianos)

Detalle	Presupuesto 2021	PRESUPUESTO EJECUTADO AL 30/06/2021	% de Ejec.	Saldo por Ejecutar
GASTO CORRIENTE	126,425,607	46,596,435	36.86	79,829,172
INVERSIÓN	31,267,489	1,269,478	4.06	29,998,011
<b>TOTAL GENERAL INSTITUCIONAL</b>	<b>157,693,096</b>	<b>47,865,912.17</b>	<b>30.35</b>	<b>109,827,183.83</b>

Fuente: SENASAG - SIGEP

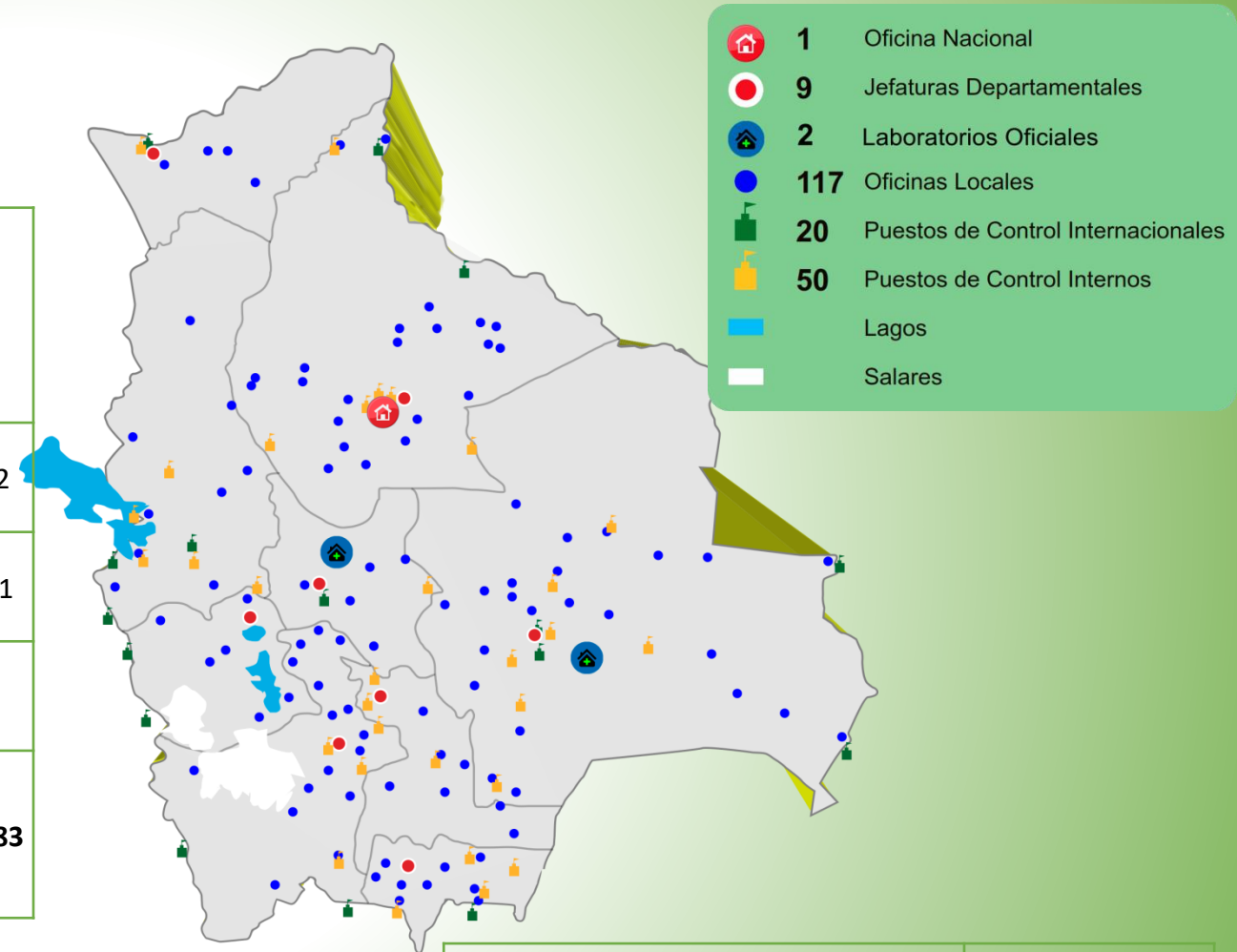

RECURSOS HUMANOS	GESTION 2021
PERSONAL TECNICO	872
PERSONAL ADMINISTRATIVO	216
<b>SERVIDORES PUBLICOS</b>	<b>1.088</b>

Fuente: SENASAG

# PROGRAMACION DEL SISTEMA DE SANIDAD ANIMAL GESTION 2021

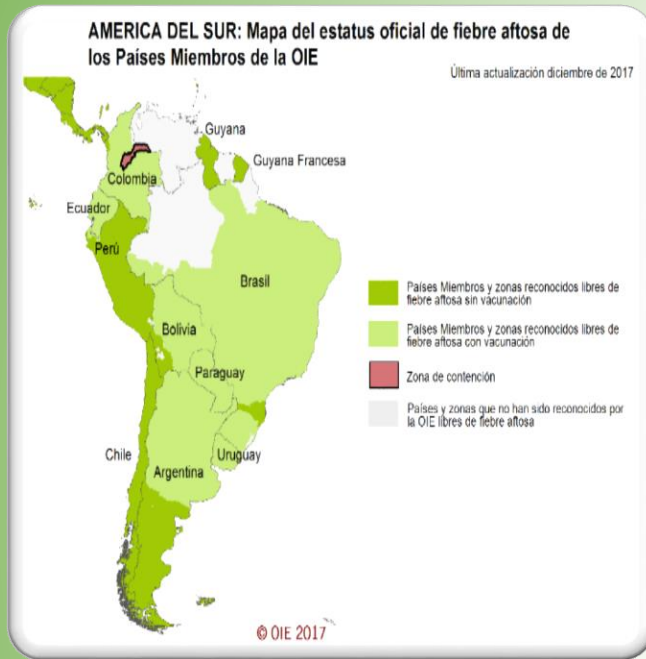

COMPONENTES / ACTIVIDADES	INDICADOR	UNIDAD DE MEDIDA	PROG.
Mantención de Bolivia como: <ul style="list-style-type: none"> <li>- País libre de fiebre aftosa</li> <li>- País libre de perineumonía contagiosa bovina</li> <li>- País libre de peste de los pequeños rumiantes</li> <li>- País libre de peste equina</li> <li>- País con riesgo insignificante para la encefalopatía espongiforme bovina</li> </ul>	Documentos de mantención de estatus otorgado por la OIE	DOCUMENTOS	5
Fiscalización a la vacunación contra la rabia bovina.	Bovinos vacunados	BOVINOS	7.000.000
Elaboración y aprobación de protocolos para la apretura de mercados para la exportación de animales, productos y subproductos con Chile, Hong Kong y Paraguay.	Protocolos	DOCUMENTOS	3
Atención a denuncias de enfermedades en animales.	Boletines Epidemiológicos	DOCUMENTOS	52
Registro sanitario de nuevos productos de uso veterinario.	Registro Sanitario	CERTIFICADOS	1.400
Registro sanitario de nuevos establecimientos veterinarios.	Registro Sanitario	CERTIFICADOS	70



# PROGRAMACION DEL SISTEMA DE SANIDAD VEGETAL GESTION 2021

COMPONENTES/ACTIVIDADES	INDICADOR	UNIDAD DE MEDIDA	PROG.
Registros de Productores y Unidades Productivas Agrícolas	Informes de Registros de Productores y Unidades Productivas Agrícolas.	Certificaciones	1.050
Evaluación, Registro y Certificación de Sustancia afines de Uso Agrícola.	Informe de los reportes de Certificaciones de Sustancias Afines para Uso Agrícola.	Documento	40
Determinación de la Condición Fitosanitaria de los cultivos de importancia económica, para coadyuvar a los productores en la apertura de mercados para la exportación.	Condición Fitosanitaria de los cultivos de importancia económica, determinados para la apertura de mercados para la exportación.	Documento	6
Establecimiento de medidas Fitosanitarias para prevenir el ingreso de plagas reglamentadas al país mediante el intercambio comercial.	Medidas fitosanitarias establecidos para prevenir el ingreso de plagas reglamentadas al país mediante el intercambio comercial.	Documento	12



# ACCESOS NUEVOS MERCADOS

PRODUCTOS	MERCADOS ABIERTOS	MERCADOS EN GESTION DE APERTURA
Bovinos Vivos*	Paraguay, Perú y Ecuador	Brasil
Genética Bovina (Semen, Embriones y suero fetal bovino)**	Brasil	
Carne Bovina	China, Ecuador Perú, Cuba y Rusia	Arabia Saudita, Irán, Vietnam, Corea del Sur, Paraguay y Hong Kong.
Carne Porcina		Perú, Hong Kong y México
Leche	Colombia, Cuba y México	Brasil y Paraguay
Quinua	China y México	
Soya		China
Sésamo	China	
Castaña	China	
Chía		México y Rusia
Café	China	
Semillas de Quinua	Italia	
Semillas de Girasol y Flores Gerbera		Perú

Fuente: SENASAG

\* Se ha consolidado la apertura del mercado de animales vivos hacia el Perú y Paraguay; la compra y venta de estos es tuición privada.

\*\* Este año se habilito la empresa Cetabol, se exporto 12.000 pajuelas de semen al Brasil.





ESTADO PLURINACIONAL DE  
**BOLIVIA**

MINISTERIO DE  
DESARROLLO RURAL Y TIERRAS

# **PROGRAMA DE FORTALECIMIENTO INTEGRAL DE CAMÉLIDOS EN EL ALTIPLANO (PROCAMÉLIDOS)**

**AUDIENCIA PÚBLICA DE RENDICIÓN DE  
CUENTAS INICIAL - 2021**

## ¿Que es Pro-Camelidos?

Programa de Fortalecimiento Integral del Complejo Camelidos en el Altiplano (PROCAMELIDOS), contribuye al mejoramiento de las condiciones de vida de las familias vinculadas al complejo de camélidos e incrementa la productividad pecuaria, bajo manejo sustentable de los recursos naturales en municipios de La Paz, Oruro y Potosí.

**Componente 1:** Base productiva primaria y gestión de los recursos naturales

**Componente 2:** Transformación y comercialización

**Componente 3:** Acceso a servicios financieros

**Componente 4:** Gestión del Programa



# Cobertura

100 % de las áreas rurales del país.

Categoría de Pobreza A y B

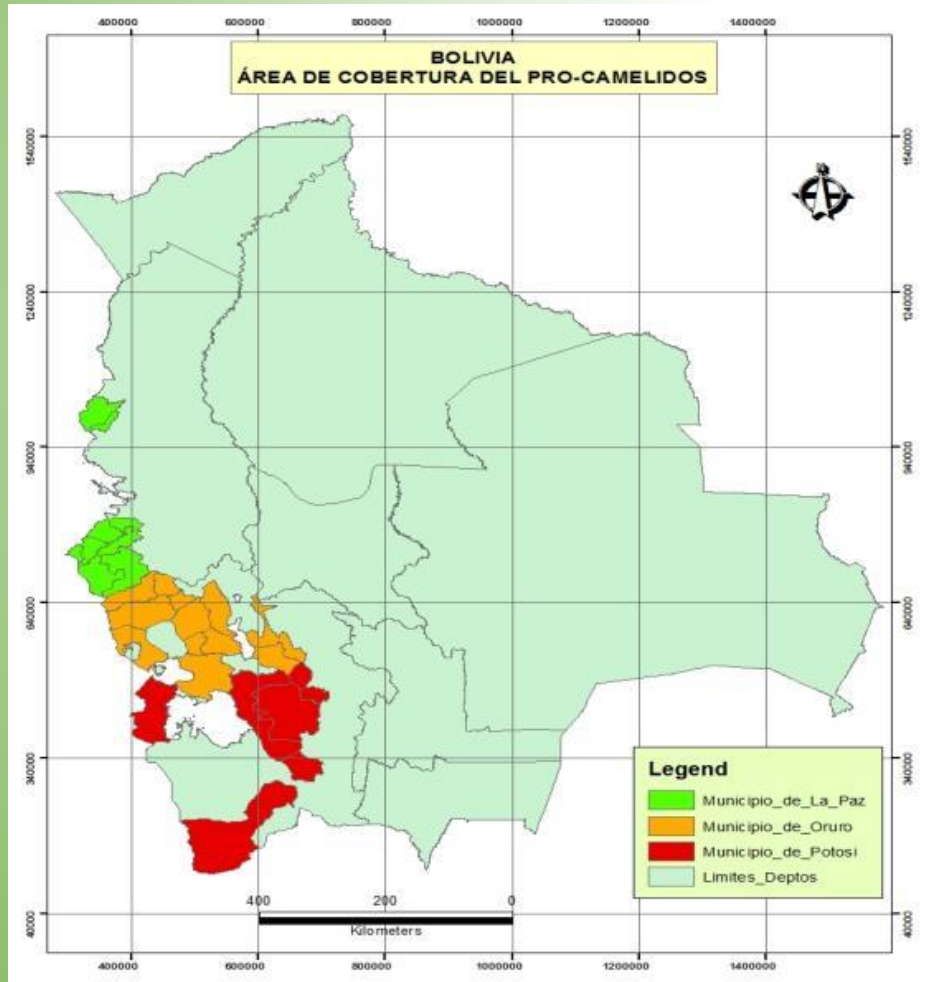

DEPARTAMENTOS (3) MUNICIPIOS (31)	La Paz	Caquiaviri, Calacoto, Charaña, Pelechuco, San Jose de Curva, Santiago de Machaca, Catacora, San Andrés de Machaca y Jesús de Machaca.
	Potosí	Tinguipaya, Belen de Urmiri, Atocha, San Antonio de Lipez, Uyuni, Tomave, Porco y Llica.
	Oruro	Challapata, Huanuni, Santiago de Huari, San Pedro de Totora, Corque, Choquecota, Curahuara de Carangas, Turco, Toledo, Santiago de Andamarca, Belén de Andamarca, Salinas de Garci Mendoza y Sabaya.

# Presupuesto Gestión 2021

(Presupuesto por fuente de financiamiento)

Fuente		Organismo Financiador		Presupuesto	
				Vigente	%
70	Crédito Externo	346	Fondo Internacional de Desarrollo Agrícola - FIDA	31.506.100,00	78,13
10	TGN	111	TGN	8.816.685,00	21,87
<b>Total Unidad Ejecutora : PROCAMELIDOS</b>				<b>40.322.785,00</b>	<b>100,00</b>

(Presupuesto por Componentes )

Ejecución por Componente	Presupuesto Inicial Bs.	Presupuesto Bs. \$us.
Componente I	23.513.896,00	33.784,33
Componente II	6.224.744,00	8.943,60
Componente III	1.256.520,00	1.805,34
Componente IV	9.327.625,00	13.401,76
<b>Total</b>	<b>40.322.785,00</b>	<b>57.935,04</b>

Estado de ejecución presupuestaria acumulada 30/06/2021

Familias beneficiadas:

**1172 familias e**  
**en Propuestas Comunales para**  
**apoyar la producción primaria**  
**124 familias**  
**en Planes de Negocio para**  
**fortalecer la transformación**



ESTADO PLURINACIONAL DE  
**BOLIVIA**

MINISTERIO DE  
DESARROLLO RURAL Y TIERRAS



# **PROGRAMA DE PERFORACIÓN DE POZOS EN AGUAS SUBTERRÁNEAS (NUESTRO POZO)**

**AUDIENCIA PÚBLICA DE RENDICIÓN DE  
CUENTAS INICIAL - 2021**

# ¿Qué es la Unidad Ejecutora de Pozos?



La Unidad Ejecutora de Pozos, es una Entidad Pública Desconcentrada con independencia de gestión administrativa, financiera, legal y técnica, que contribuye al incremento de la cobertura de agua para la producción agropecuaria, mediante la perforación, rehabilitación e implementación de pozos de agua de fuente subterránea, con la finalidad de garantizar la disponibilidad de agua para la seguridad alimentaria

**Componente 1: Administración**

**Componente 2: Capacitación**

**Componente 3: Equipamiento**

**Componente 4: Infraestructura**



# Cobertura

## PERFORACIÓN DE POZOS

DEL 01 DE SEPTIEMBRE DE 2016 AL 30 DE JUNIO, 2021

DEPARTAMENTO	2016	2017	2018	2019	2020	2021	TOTAL
LA PAZ	9	58	75	67	38	5	252
ORURO	15	16	31	3	19	7	91
POTOSÍ	5	13	27	24	2	1	72
SANTA CRUZ	3	19	37	70	36	39	204
COCHABAMBA	11	33	54	25	4	0	127
CHUQUISACA	27	29	12	0	0	1	69
TARIJA	2	0	9	0	4	0	15
BENI	11	17	15	12	4	0	59
<b>TOTAL</b>	<b>83</b>	<b>185</b>	<b>260</b>	<b>201</b>	<b>107</b>	<b>53</b>	<b>889</b>



### REFERENCIAS

#### Ubicación de Proyectos de Perforación de Pozos de Agua

- ▲ Proyectos de Perforación de Pozos gestión 2016
- ▲ Proyectos de Perforación de Pozos gestión 2017
- ▲ Proyectos de Perforación de Pozos gestión 2018
- ▲ Proyectos de Perforación de Pozos gestión 2019
- ▲ Proyectos de Perforación de Pozos gestión 2020
- ▲ Proyectos de Perforación de Pozos gestión 2021, hasta a fecha

#### Referencia regiones agroproductivas

- Región agroproductiva de Altiplano
- Región agroproductiva de la Amazonia
- Región agroproductiva del Gran Chaco
- Región agroproductiva de las Llanos Tropicales
- Región Agroproductiva de los Valles

#### Referencias Geograficas

- Límites administrativos Unidades Administrativas Territoriales
- Salares
- Lagos, Lagunas
- Ríos mayores

MAPA REFERENCIAL DE PROYECTOS DE PERFORACION DE POZOS DE AGUA SUBTERRANEA GESTIONES 2016-2021

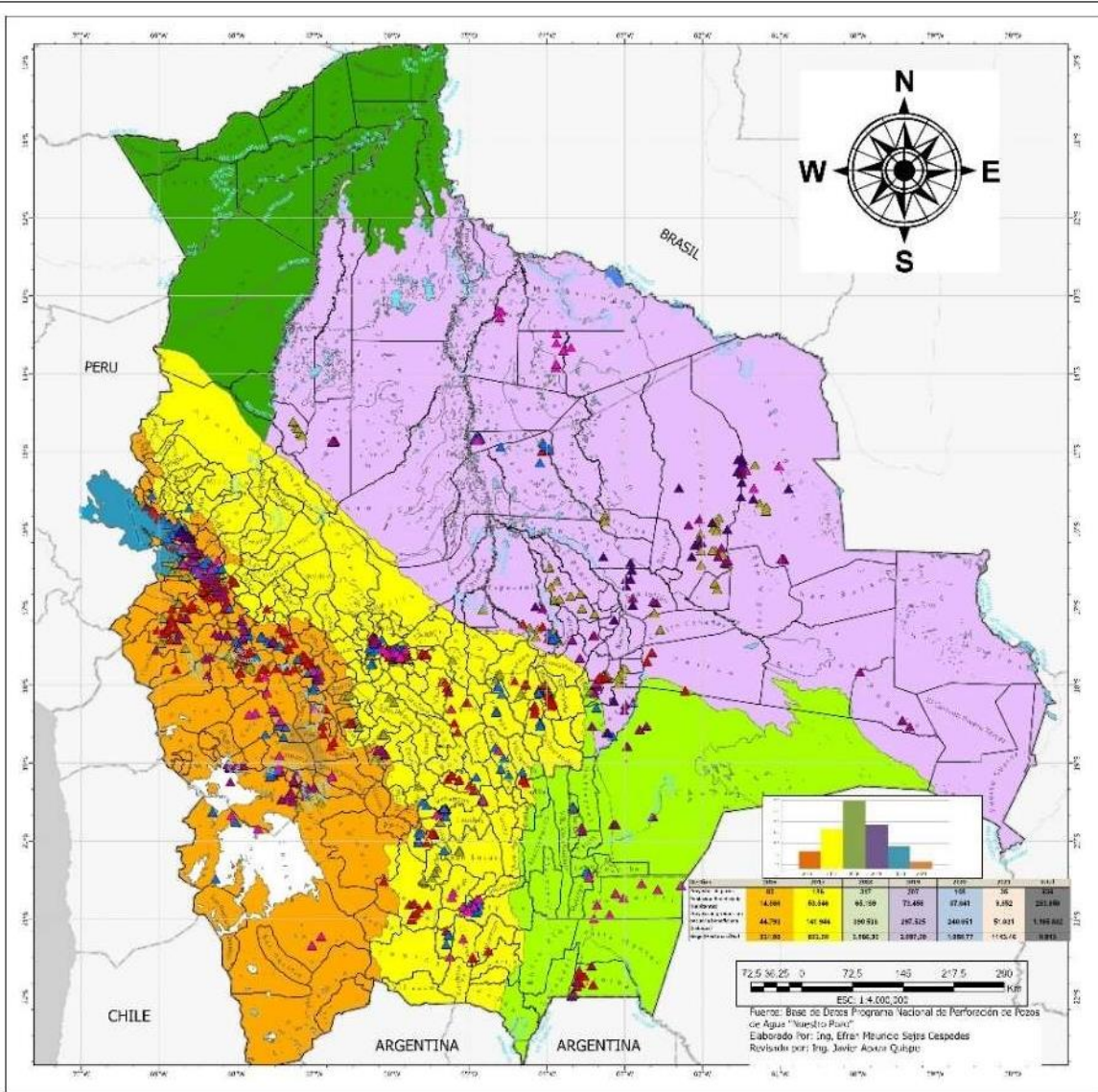

# Gestión 2021

(Financiamiento - TGN)



## Estado de ejecución presupuestaria, al 30/06/2021

N°	COMPONENTES	Presupuesto Inicial (En bolivianos)	Ejecución (En bolivianos)	Ejecución (%)
1	Administración	5.509.338,00	2.312.324,24	41,97%
2	Capacitación	8.500,00	-	0,00%
3	Infraestructura	44.696.636,29	16.061.275,68	35,93%
4	Equipamiento	58.755,00	-	0,00%
	<b>TOTAL</b>	<b>50.273.229,29</b>	<b>18.373.599,92</b>	<b>36,55%</b>

**2.149 familias beneficiadas y 481 hectáreas de cobertura de riego por día.**



# Resultados Productivos programados en la gestión 2021



N°	DEPARTAMENTO	PERFORACIÓN DE POZOS NUEVOS	IMPLEMENTACIÓN DE SISTEMAS DE AGUA	CANTIDAD DE BENEFICIARIOS		POBLACIÓN PECUARIA BENEFICIADA	COBERTURA DE RIEGO DÍA
				FAMILIAS	POBLACIÓN	CABEZAS	HECTÁREAS
1	LA PAZ	5	57	3.062	15.838	58.075	401
2	ORURO	7	3	141	741	2.577	17
3	POTOSÍ	1	1	47	247	859	6
4	SANTA CRUZ	39	52	2.444	12.844	44.668	976
5	COCHABAMBA	0	20	1.477	7.402	29.937	231
6	CHUQUISACA	1	2	168	843	3.538	24
7	BENI	0	12	645	3.320	12.135	89
<b>TOTAL</b>		<b>53</b>	<b>147</b>	<b>7.984</b>	<b>41.235</b>	<b>151.789</b>	<b>1.743</b>



ESTADO PLURINACIONAL DE  
**BOLIVIA**

MINISTERIO DE  
DESARROLLO RURAL Y TIERRAS



# PROGRAMAS NACIONALES DE FRUTAS

# PROYECTO FRUTOS DE LOS VALLES



# ÁREAS DE INTERVENCIÓN

## Objetivo General:

- Mejorar el acceso a los mercados de los productores de manzana, durazno, chirimoya y paltas de áreas seleccionadas del país a través de un modelo de alianzas productivo-rurales.

## Específicos:

- Mejorar las condiciones productivas para incrementar la calidad de fruta, los rendimientos, la producción y los ingresos de los productores.
- Mejorar el acceso a los mercados de fruticultores (manzana, durazno, chirimoya y palta) en áreas seleccionadas del país a través de un modelo de alianzas productivo-rurales

ÁREAS INTERVENIDAS CON SOLICITUD Y EVALUADAS			
Cuenta de Alianzas	Estado		
Departamento	on Oportunida	En Solicitud	Total general
Chuquisaca	11	71	82
Cochabamba	37	41	78
La Paz	20	4	24
Potosí	28	59	87
Santa Cruz	6		6
Tarija	21	2	23
<b>Total general</b>	<b>123</b>	<b>177</b>	<b>300</b>

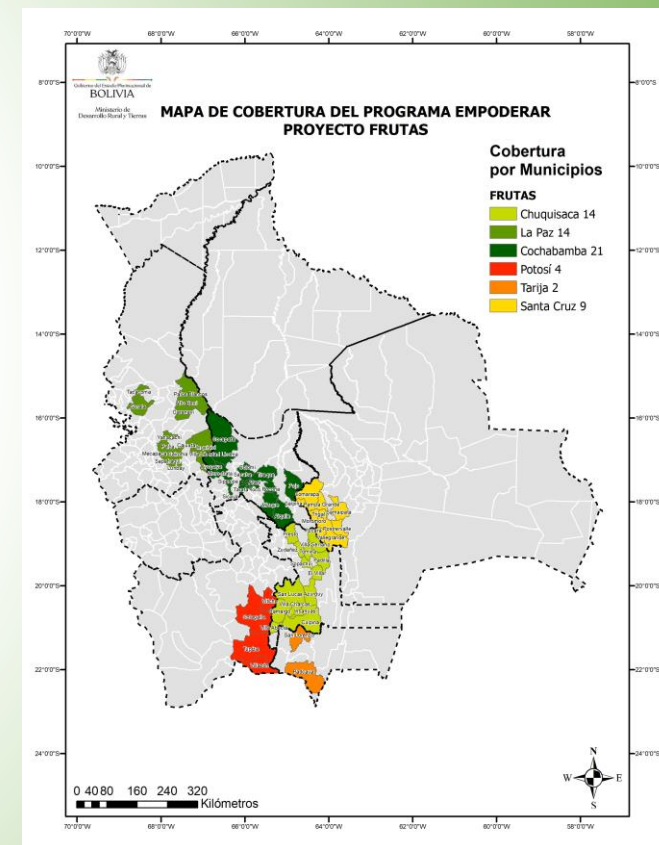

## NÚMERO DE ALIANZAS PROYECTADAS GESTIÓN 2021

Descripción	Programado 2021
<b>Transferencias a organizaciones de productores programadas</b>	<b>192</b>
UOD Chuquisaca	42
UOD Cochabamba	50
UOD La Paz	17
UOD Potosí	42
UOD Santa Cruz	25
UOD Tarija	16

## PRESUPUESTO COMPROMETIDO PARA EJECUCIÓN GESTIÓN 2021 Levantamiento de demanda, formulación de planes de negocios y firmas de convenios con organizaciones de productores

FAMILIAS BENEFICIADAS POR RUBROS		PRESUPUESTO POR EJECUTAR GESTIÓN 2021 EN (BS)
Familias rubro manzana	1350	<b>20.110.183</b>
Familias rubro chirimoya	525	
Familias rubro palta	450	
Familias rubro durazno	1000	
<b>TOTAL FAMILIAS</b>	<b>3325</b>	

# PROYECTO FRUTOS AMAZONICOS



# AREAS DE INTERVENCIÓN

**Objetivo General:** Incrementar los rendimientos y volúmenes de frutos amazónicos priorizados a través del fortalecimiento de los procesos de producción, recolección y postcosecha.

## Objetivos Específicos:

1. Implementar nuevas parcelas con asaí y copoazú bajo sistemas agroforestales.
2. Reducir las pérdidas que se producen en las etapas de cosecha y postcosecha a través de la compra y dotación de herramientas, equipos y infraestructura de apoyo a la producción.
3. Mejorar la eficiencia en los procesos de cosecha y postcosecha a través de los eventos de asistencia técnica impartidos por las Entidades Ejecutoras.

AREAS INTERVENIDAS CON SOLICITUD Y EVALUADAS			
Entidad Aliada	Estado		
Departamento	Oportunidad	En Solicitud	Total general
La Paz	6	10	16
Pando	42	5	47
Beni	10	8	18
<b>Total general</b>	<b>58</b>	<b>23</b>	<b>81</b>

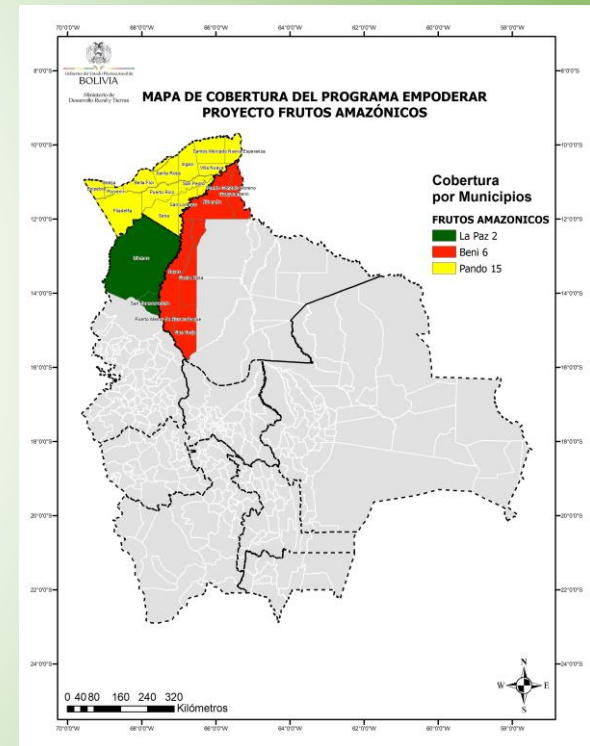

## PROYECCIÓN CON PLANES DE ALIANZA COMPROMETIDAS EN LA GESTIÓN 2021

Descripción	Programado 2021
Transferencias a organizaciones de productores programadas	205
UOD Beni	55
UOD La Paz	50
UOD Pando	100

## PRESUPUESTO COMPROMETIDO PARA EJECUCIÓN GESTIÓN 2021

Levantamiento de demanda, formulación de planes de negocios y firmas de convenios con organizaciones de productores

Familias de productores y recolectores beneficiadas a través de los planes de alianza.		PRESUPUESTO I COMPROMETIDO A EJECUTARSE GESTION 2021 EN BS.
Familias de productores y recolectores de castaña	1.860	<b>22.179.308</b>
Familias de productores y recolectores de Asaí	1.290	
Familias de productores y recolectores de Copoazú	690	
Familias de productores y recolectores de Majo	390	
<b>TOTAL FAMILIAS</b>	<b>4.230</b>	

# PROYECTO CACAO



## ÁREAS DE INTERVENCIÓN

**Objetivo General:** Mejorar e incrementar los procesos de producción, recolección y post cosecha del cacao en el marco del establecimiento de acuerdos de negocios.

### Objetivos Específicos:

1. Promover alianzas productivas entre las diferentes organizaciones de productores y recolectores de cacao y los compradores.
2. Mejorar el acceso a bienes de capital (tecnología) por parte de los productores/recolectores para contribuir al incremento del rendimiento y la mejora de la calidad en cacao cultivado y silvestre.

ÁREAS INTERVENIDAS CON SOLICITUDES Y EVALUADAS			
Departamento	Oportunidades	En Solicitud	Total general
Cochabamba	5		5
La Paz	40	4	44
Santa Cruz	1	2	3
Pando	16	8	24
Beni	11	16	27
<b>Total general</b>	<b>73</b>	<b>30</b>	<b>103</b>

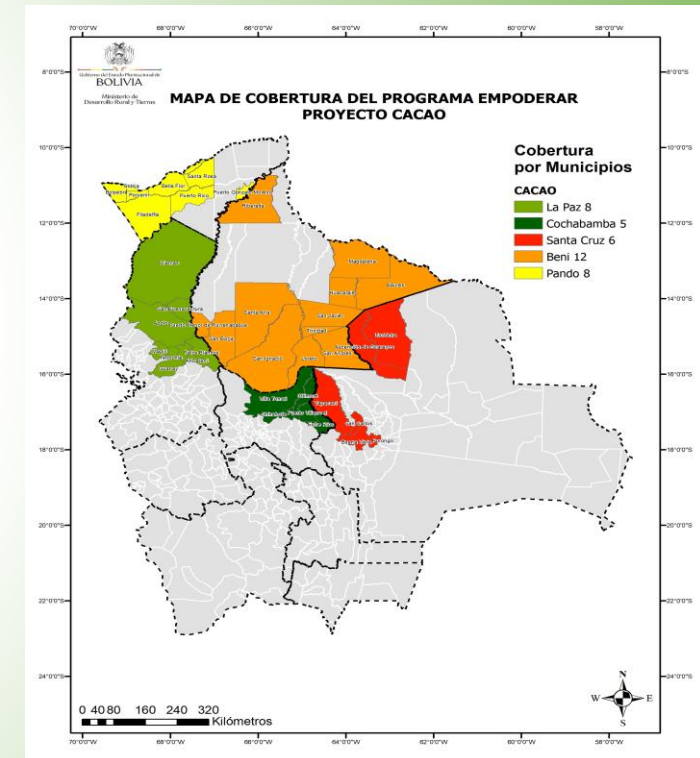

## PROYECCIÓN DE PLANES DE ALIANZA COMPROMETIDAS PARA LA GESTIÓN 2021

Descripción	Programado 2021
Transferencias a organizaciones de productores programadas	31
UOD Beni	9
UOD Cochabamba	1
UOD La Paz	12
UOD Pando	8
UOD Santa Cruz	1

## PRESUPUESTO COMPROMETIDO PARA EJECUCIÓN GESTIÓN 2021

Levantamiento de demanda, formulación de planes de negocios y firmas de convenios con organizaciones de productores

Número de familias		PRESUPUESTO COMPROMETIDO GESTIÓN 2021 EN BS.
Numero de Familias productoras Cacao Cultivado	3577	<b>21.531.824</b>
Numero de Familias productoras de Cacao Silvestre	450	
<b>TOTAL NÚMERO DE FAMILIAS</b>	<b>4027</b>	



**GRACIAS**